盛京時報

休刊…中日大祭日禮拜日之翌日
大正四年陽四月二日 陰二月十八日
價目 本地(每張銅幣五枚每月七角五) 外埠(郵寄每月九角 半年五元 全年九元五)
告白刊例(一行五號字十六字起碼 一日每行四角 長期另議)
發行人 佐藤善雄
編輯人 菊池貞二
印刷人 山本竹松
奉天大西門外大什字街路北
發行所 盛京時報社
電話 日二番 中一六八號

論說

歐洲大戰與英國植民地(上)

(譯倫敦報所載之論敎訪稿)

關於英國植民地之行動。亦歐洲大戰史中最有興味之一頁矣。原來英國之組織。最爲複雜而龐大。占面積一千三百萬平方英里。有人口四億三千百萬。彼之國家。不但領土廣大而已也。其人種亦奇奇怪怪。無所不有。自中部非洲之食人族。以至優秀之英人。悉在網羅之中。膚色文野之別。幾難悉數。凡世界各洲及太平洋諸島。無不有英國國旗之飄揚。英國國語之嗷嘈。故英人常謂大不列顛帝國爲世界之帝國。亦非爲誇矣。

然自他之一方面觀察之。彼所有之領地。各相距數千萬里。散在世界各地。乏鞏固統一之精神。設一旦事變突發。難免無四分五裂之兆。此有識者所常爲顧憂者也。然以今次之空前大亂。謂非事變猝發乎。若英國植民地離心力日增。如一部識者所云。則各自揭竿而起。豈非千載一時之佳遇哉。故此次關於英植民地之叛亂問題。不但德國以爲必有。即英國同盟諸邦。亦深懷疑懼。但按之事實。則全與此等豫想與疑問相反。計自開戰迄今。除唯一之南非洲外。蓋無一乘世界之騷亂起而與母國爲難者。據倫敦報章所載。南非之叛亂。亦非懷獨立之野心。執干戈而起。不過因植民官憲強制土人從軍。故一部之土人。出而反抗耳。而此種反叛。已由駐防軍鎮定之。其他各自治植民地。非但無乘機叛亂之舉。且因開戰而激發其愛國心。例如加拿大一聞英德開戰之報。即宣言願犧牲一切以從事於防禦祖國之役。其政府組織軍隊。購備兵船。既熱心不怠。而某地一富豪。且獨力担認一聯隊之兵費。又有一無名少年。傾其家產以助餉。計自開戰迄今。加拿大之兵已至歐洲者。三萬人。在訓練中而未出發者。尙有六萬人。其愛護英國之心理。不可窺見一斑哉。澳洲及新西蘭亦然。澳洲之艦隊。於開戰之初。即聽英人司令官之調遣。擊沉有名之德艦愛孚丁號者。即澳洲艦隊之一也。澳洲政府之計劃。特招募十兵。精兵輸送英國。先發者已二萬人。現當防守蘇衣士河之任。與土耳其軍相峙云。

其他如洋面島嶼及最小之植民地。亦無不寄贈金品以助英人之餉需焉。

印度者。英國之金庫也。其人民對於英國。敵愾心特甚。鬱積必發。故英人常憂之。此次大戰勃發。論者咸謂印度人將乘時反叛以圖獨立。而以今日觀之。印度不但安穩無事。且各各組織義勇軍。以爲英人之助。英國駐防兵。且得抽其大部以向埃及。謂非至可怪异者哉。

雜錄

大總統特定教育綱要(續)(二)

整理教育要目

甲　總綱

三　申明教育宗旨注重道德實利尙武並進之以實用以命令頒布

說明　現時教育最大之缺點有四　一不重道德　二不重實利　三無尙武精神　四不切實用　教育部前頒教育宗旨注重道德實利軍國民美感各教育惟未標明實用主義今部令雖頒國內並未奉行然教育迄今無一定趨向是宜重加規定以道德教育爲經以實利教育尙武教育爲緯以道德實利尙武教育爲體以實用主義爲用（實用教育以各學校注重理化博物等實科之實驗爲始尙武教育以自初等小學注重體育衛生加以軍除束伍進退之法爲始）特下命令頒布宗旨更由教育部派視學隨時至各地方視察實際能否履行據以考定成績庶教育有一定之趨向不致紛歧錯誤

四　改革小學中學學制改初等小學校爲二種一名國民學校以符義務教育之義一名預備學校專爲升學之預備中學校分爲文科實科以期專精深造

說明　按中國普通教育採本單一之制小學只有一種在只求識字之平民子弟與有志深造之士族子弟受同式之教育於人情既有未順於教育實際亦多違礙如施行義務教育規制以後小學難以偏求完善尤必因此橫生阻力是宜取法德制分小學爲二種一國民學校即現在之初等小學分爲多級單級半日各種四年畢業爲純受義務教育者而設辦理可從簡便一預備學校與初小相假四年畢業爲志在升學者而設辦理須求完備較現行單一制頗爲便利又現行中學校學制各科並重自初小高小以至中學課程疊次圓周既嫌複沓而於造就社會中堅之人物與高等教育之預備均有不能獨到之處現宜取法德制分爲文科實科二種或分校或一校兼備二科視生徒之志願以入學不特適於天性且學科有所偏重造詣自有專長將來畢業後出任事業能力較優自足爲社會之中堅人物即升入專門大學亦易深造較現制實爲便利（未完）

矮人國探險記

聞之某地文學家言地球之外有所謂矮人國是國爲地理誌所未載蓋因其小而忽之也余生平最好奇且富冒險性受於不知年二月二十九號前往該國探險爲然余之作此舉動亦不啻爲哥倫布之第二矣該國氣候嚴寒終年積雪寒暑表常降至零度以下故風俗涼薄土人所居僅與人齊欲入其居須彎躬乃能進至如牆垣則僅及余肩耳其人身之高大都不過一尺醜醜嬉嬉蠢蠢鹿豕然嗜食人見余來張牙舞爪如走相告雖不知其所之何但聞其格格作聲一似訝余之高以爲得未曾有是可供其飽食者蓋余體量雖不及身長七尺之鄧獨鐵高九尺之曹郊若比之宋芸子則又過之余以其將不利於己乃飛舞而去不意百千萬之矮人已盡出余胯下余語曰人無三尺高笑煞也藏刀不圖短小之矮人其精悍至是而小巫有識者早知其必敗矣作矮人國探險記

二牖軒隨錄　(詞山)　(續)

予爰始操翰。訖於觀成。或一日而辦數文。或數夕而通半義。譬如冥行長夜。乍覩晨曦。既得微行。又蹈荊棘。積思若痴。雷霆不聞。操觚在手。寢饋或廢。以茲下學之資。勉幾上達之業。而既竭吾才。時亦弋獲。意或天啓其衷。初非吾力能至。但探賾索隱。疑蘊尙多。覆簣爲山。前修莫竟。總是有作。不敢告勞。有生之年。期畢此志。訂譌補闕。俟諸後賢。他山攻錯。跂予望之。海寧王靜安國維跋其後曰。余爲商遺先生書殷虛書契考釋。竟作而歎曰。三代以後。言古文者。未嘗有是書也。夫先生之於書契文字。其蒐集流通之功。蓋不在考釋下。即以考釋言其有功于經史諸學者。頗不讓于小學。以小學言其有功于篆文者。亦不讓于古文。然考釋之根柢在文字。書契之文字爲古文。故姑就古文言之。我朝學術所超絕前代者。小學而已。

短篇小說　兵家要畧(二)　睎石

漢光武之於昆陽。唐太宗之於霍邑。可以觀耳。昔沈田子以千餘人遇苻泓數萬之衆於靑泥。其言曰。兵貴用奇。不必在衆。今衆寡不敵。勢不兩立。若彼圍既固。則我無所逃。不如擊之。遂敗秦兵。然戰固無疑。若不得其道。禍更深於無戰。古有百戰之說。以吾言之。不啻百也。將從何處說起。曰吾言吾初起之戰焉耳。以烏合之市人。當追風之鐵騎。列陣廣原。堂堂正正而與之角。不俟智者而知其無幸矣。出奇設伏。又何再計焉孫臏之破龐涓以怯卒。韓信之破陳餘以市人。李密之破張須陀以群盜。因弱以爲强。用寡以覆衆。善戰之術。固不止此。然當其事者。斷斷乎於此二事求之。則萬擧萬當。不然者必敗。是勝與敗。關於其道也明矣。勝則破竹之勢成。迎刃之機順。自此招攬豪傑。部署長吏。撫輯人民。收案圖籍。頒布敎章。所謂略地也。顧其策何先。曰是有機焉。踏之而動耳。不煩兵也。昔武信君下趙十餘城。餘皆城守。乃引兵擊范陽不能下。使非納蒯徹之說。以侯印授范陽令而使之朱輪華轂以馳騁燕趙郊。則卅餘城皆不戰而服乎。然要非戰勝之後。則恐不及此。何則勝則人習吾威。而庇吾勢利害迫於前。禍福怵其心。故說易行而從者願若我。無可恃之形而徒以虛言嚇衆。是猶夢者之墮井。無怪乎疾呼而人不聞也。然兵法云。城有所不攻者。宮奉之以爲主。至於要害之地。我不得此則進退不能如意。而形相制。勢相禁。於是反旗鳴鼓以試吾鋒。霍然如探喉骨而拔胸枝也。昔祖帝長驅入關。已行過宛西。張良云今宛不下而西進。前有強敵。宛乘其後。我腹背受敵。此危道也。乃夜回兵圍宛。克之。遂得前進。無他慮。夫以深入重地之師。計必制敵之死命。而留中梗以貽後患。豈良圖哉。古恒有軍既全勝而一城扼險。制吾首尾。幾隳大業者。皆由於謀之不早也。狄青之取崑崙神矣。不然。屈力殫貨。鈍兵挫銳之戒。豈不聞之。吾知其不顧而疾趨焉耳。何必攻。雖然攻而能取。非難。取而能守之爲難。況守非難。守而得其要之爲難。

敬啓者向蒙
垂顧感銘殊深今因三重紡織並大阪紡織二公司爲推擴營業起見合併一大工廠改稱東洋紡織公司所有一切營業仍照以前經理而各貨商標前有三重大阪等二字樣均改東洋二字固無待言至于各種商標及貨成質毫無變更且又多加改良以圖發展而酬光顧之雅意嗣後尙祈多爲賜顧是荷特此佈達順頌
財安

本公司內容
資本金 一千四百貳拾五萬圓
公積金 一百萬圓
製紡錘數 四十六萬錘
織機數 一萬二千台(擬添三千台)
工人數 四萬人

各貨商標
線　花旗　打連　洋機　細旗　紗布
十六麒麟　六十桃印　十六三軒(重)
十四三軒　十二三軒　十碼…
人面　三號　二甲　龍頭　閣鷄
龍頭　双鷺　象　李太白
牡丹　双鷺　金魚
軍人　玉金花　鷹　鹿
軍人　三象
東洋紡織公司
代辦　三井洋行

滿鐵定期船 大連出帆廣告
上海行　青島寄港
榊丸(三、八七六噸)(由上海復航時直放大連)　每星期五(午後二時開)　青島寄港
神戶丸(二八七七噸)(由上海復航時寄港青港)　每星期三(正午開)　直行
以上兩船均設有無線電信機
大連開每… 青島開每… 上海到每… 上海開每… 青島開每… 大連到每…
香港廣東直行
本事務所及在營口遼陽奉天鐵嶺長春各站均可發賣聯絡船車票
兩輪船現均備有無線電信機以期[illegible]乘客之便利
南滿洲鐵道株式會社
大連埠頭事務所

日本郵船會社瀛船廣告　由大連埠頭
三河丸　四月三日(陰二月十九日)往太沽牛莊
三河丸　四月十二日(陰二月二十八日)往門司神戶橫濱
高砂丸　四月十五日(陰三月初二日)往太沽牛莊
乘船票由本店限所內賣如有需請至本所購買
日本郵船會社代理店
三井洋行大連支店　電話(三一〇)(四六〇)

橫濱正金銀行
奉天支店
奉天城內四平街　電話十二
資本金四千八百萬圓
公積金千九百二十五萬圓
總店　橫濱
支店　神戶　東京　長崎　大阪　倫敦　里昂　紐育　桑港　孟買　布哇　哈爾濱　香港　上海　長春　北京　大連　旅順　營口　遼陽　鐵嶺　天津

歐洲大動亂

●俄軍將進攻土京

俄國黑海艦隊現已進逼勃斯霍拉斯海峽開始攻擊俄都人士均謂俄軍不日當向土京進攻

●奧義之戰爭躍躍欲試

瑞西塞提巴來電駐紮意瑞國境之意軍數個聯隊已奉政府之急命即日拔隊前往齊魯爾州之國境聞奧軍多隊現已進逼該地方

●聯合國封鎖德國沿海之効果

德國各報均已覺知聯合國封鎖德國沿海之計劃對于德國經濟界有莫大之影響魯加爾安樂奎爾報二十六日之報紙記述市民蝟集于麵麭舖爭購食料之情形日謂令國民陷於此慘境誠爲可憾云云又伯林捏爾達奎布拉特報記述麵麭配給券在嚴密監督之下發行等情

●奧政府徵集軍械原料

奧國政府通飭國內各屬徵集應堪軍事使用之金屬一切

●羅馬尼絕不承認德軍假道之要求

德國當開戰之初力逼羅馬尼國承允將往援土國之德軍取道該國進往嚴詞威嚇然該國斷然死守中立以至今日

●奧國防禦義大利之軍事佈置

奧國已在意國交界急建防禦工事又自三月二十四日以後調派步兵四個聯隊進駐該方面現尚陸續調往駐防又聞在國境坡拉埠方面之守備兵已計十萬人該地現已安設重砲四尊

●英輪碰衝德潛行艇擊沈之

魯的爾旦來電英輪普利塞爾號由哈立齊開往魯的爾旦二十八日在佛克夫灣坡蘭洋面離馬斯燈明台八里之處突遭德潛行艇嚴令停駛該英輪不肯應允嗣見德艇將潛行海底即急轉進路碰衝于德艇以英輪火夫房因之稍傷德艇被之衝破似已沈沒（以上倫敦來電）

●復猛攻達達海峽

英法聯合艦隊又復自二十九日起猛攻達達捏爾斯海峽之各砲臺

●法軍驅逐德軍於阿爾薩斯州

在阿爾薩斯州之法軍日來攻擊重要高地已將殘留之德軍一併驅逐

●德艇轟沉英輪之無理

德潛行艇在英國威爾斯洋面轟沈英輪發拉巴號該輪坐員一百名因之淹斃當初德潛行艇向該英輪警告卸下救助短艇然未經猶預之時限早已轟沈該輪

●德人傳述波蘭俄軍被擊退

伯林來電波蘭俄軍之進擊已被德軍擊退（以上舊金山來電）

●奧屬波蘭及喀利西亞之大損害

克拉溝來電自俄軍侵入奧屬波蘭及喀利西亞以來該地方之損害約計五十億馬克都市之被壞損傷者計四百所又在喀利西亞村落之被災害者計六千就中遭全滅之禍者二百五十以上另有損失馬八十萬匹牛五十萬頭其餘穀物食糧皆達巨額在波蘭則都市二百十村落六千均遭全滅（伯林來電）

●法報述奧國割讓領土之提議

法國布齊巴里長報云奧國于二十五日向意國提議若能維持中立則當全戰後割與杜廉齊諸地方之一部等情然意國不答之云云

●維廉力勸奧地利割讓領土

瑞西人某頃由奧國回國語人曰德皇私赴維也納向奧皇力說爲令意國維持中立起見須將奧國領土之一部割與之等情（紐約來電）

●俄軍乘勝進攻普達伯斯

攻陷普爾塞密滋爾要塞之俄軍勢威益熾已越喀巴西安山脈進攻匈牙利首都普答伯斯都城（哈爾濱來電）

●巴爾幹諸國籌商改訂同盟

勃牙利羅馬尼塞爾維三國現正籌商改訂巴爾幹同盟事宜

●法地雷轟破德軍偵察所

公報云法軍用地雷轟破德軍偵察所（以上巴黎來電）

●德京之恐怖時代

倫敦日日新聞載有伯林近狀之報告據云柏林刻下正在恐怖時代晝間街路殆絕行人晚間市民皆飲酒精泥醉以僅免於戰亂之苦痛又法京各報云德國國內革命大亂不久將勃發矣（丹京來電）

東亞之情勢

●三十日之中日會議

三十日中日交涉會議滿洲問題除某案一項外一併議妥漢冶萍問題以係中日兩方面均有利益不日可由美滿之解決因此次交涉案中尚未妥定者僅爲全案之二成耳想不久可得解決一切

●曹次長述中日交涉之情形

曹外交次長頃語人曰中日交涉以現在情形論之前途尚無可悲觀中國每以誠意從事交涉交涉條件雖頗重要且甚繁多然已異例之進步故將來若無意外之障碍則大約於四月間可得一併解決但至於某某三項要求則關係至重雖如何談判恐無承認之餘地云云

●傳述日本對于交涉之最近態度

外間傳述中日交涉遷延亘久迄未辦結日政府因之異常焦慮且以爲遷延交涉爲日本不利決計訓飭日使維持強硬態度藉以剋日解決已飭駐京日使早日辦結（以上北京專電）

●滬上排貨之風潮已息

上海排貨風潮因當軸防範有方現已熄止雜貨以及各種商舖現已開始交易日貨（上海專電）

●漢口排貨之風潮稍息

漢口粵商等排斥日貨日益劇烈昨今該商等又拒絕日人就其店舖買貨唯除粵人外一般華商遵奉省長諭令已自二十九日起購買日貨（漢口專電）

●青島戰利品之調查

陸軍省調查青島戰利品價格頃已竣事其結果大畧如下

山東鐵路	二千五百萬圓
鑛山	六百萬圓
築港	一千二百萬圓
建築物	一千四百萬圓
電燈自來水	三百萬圓
合計約	六千萬元

●日本對華輿論之激昂

日本輿論對于中國各埠排日風潮漸次沸騰國民外交會以及各種團體決計舉國一致督勵政府力辦對華外交

●日政府對於魯省戕殺日人案之籌議

山東即墨附近日人被華人慘斃一事探查其原因並非匪賊之所爲實係排日行動之一端日政府以爲事關重大現正籌議對付之策

●日僑撤退之各地

中國各地排日熱日益劇烈僑居內地之日人等深慮萬一之災禍陸續撤退此外駐紮奉省洮南贛省南昌等處之日僑現已一律撤退

●議會召集定期

日本第三十六議會定於五月十七日召集開會之期間爲三星期已由政府宣佈矣（以上東京專電）

專件

陸軍審判條例

第一條 軍人犯陸軍刑事條例或暫行刑律所揭各罪或違警罪及於其他法律之定有刑名者又雖非軍人而犯陸軍刑事條例第二條所記載之罪者均依陸軍法會審審判之其陸軍官署或軍人受有損害之附帶私訴者亦同但軍法會審須由主管部或主管最高級長官核飭組織其未下組織軍法會審之飭知者得因其習慣照舊例辦理

第二條 應特勢之需要經大總統命令特設之京內外軍事審判各機關不因本條例之頒布而有所變更廢止並仍行使其審判權

第三條 特設之京內外軍事審判各機關其組織及審判宣告之程序均各依其專章辦理但本條例與各專章不相抵觸者亦得援用

第四條 特設之軍事審判各機關與本條例之軍法會審不相統屬但奉大總統特交之案有提審覆審之權

第五條 軍法會審陸審不准旁聽但宣告判決時以軍人爲限准其旁聽

第六條 本條例稱軍人者即陸軍刑事條例第七條第八條所揭之謂歸休兵及在預備後備兵籍者非召集中不得依軍人之例

第七條 本條例稱長官者即軍長師長獨立或混成旅長巡防隊統領警備隊司令官及接戰地各司令官暨特設警隊之階級最高官之謂

第八條 軍人犯刑法上之罪或違警罪及其他法律之罪者有軍事檢察權諸官均有起訴之權但罪應親告者不在此限

第九條 軍法會審之類別如左

高等軍法會審 設於陸軍部

軍法會審 設於各將軍都統護軍使暨各軍師旅（指獨立旅或混成旅）及巡防隊警備隊該管高級長官之駐在處所

臨時軍法會審 設於戰時軍中或分駐之軍隊處所

第十條 各軍法會審以審判長審判官理事錄事等編成之（未完）

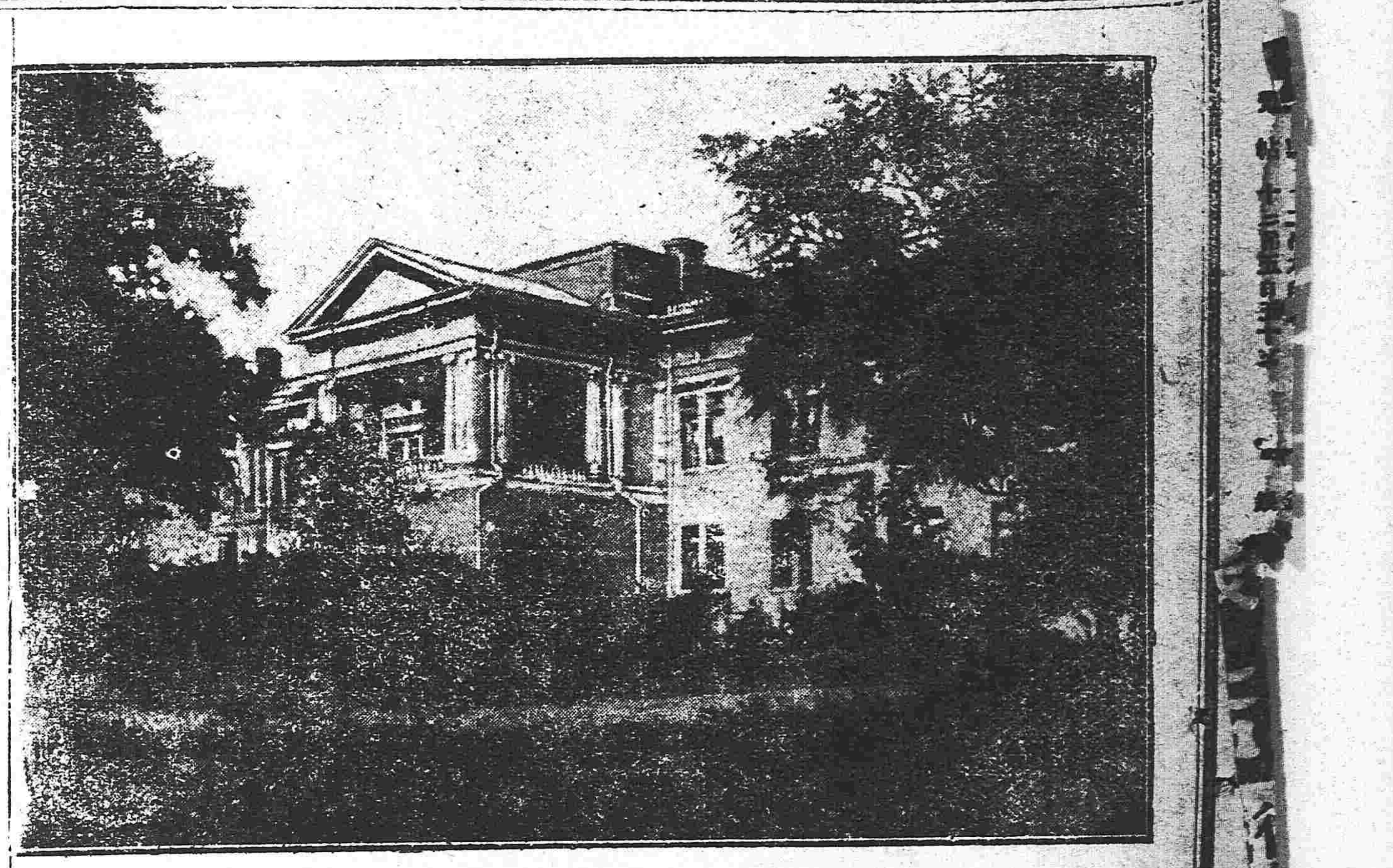

中日交涉會議場

（北京外交部迎賓館）

民國要聞

組織國防會議之委員

政府為圖全國防務之通盤籌畫久有組織國防會議之議茲聞此議迭經籌議之結果僉認為必要已議定為組織之進行定例除特別事情發生外每年在中央開會一次會期訂為九月而組織該會議之委員亦畧決定除陸海軍大元帥為委員長外其委員之派別計一陸海軍大元帥統率辦事處之辦事員　二陸軍海軍參謀三部之總次長　三中央將軍府各將軍　四各省督理軍務之將軍及護軍使　五各特別行政區之都統及辦事長官　六海軍總司令及左右司令等

某軍官之中國軍備談

昨聞有駐京中國陸軍中將某君對於現時國內軍備慨然語人曰居今日肝衡世局默考我國所設之海軍艦艇零星勢力薄弱倚之警備海盜固綽然裕如荷恃為國防上之長城則誠難必其如願矣即如全國現今之陸軍其兵數雖云不少然亦不過鎮壓內亂掃蕩匪氣之程度耳萬一不幸與外國以干戈相見吾敢料其必難克奏膚功雖然凡我軍人原以服從命令為天職苟政府一旦動員令下吾輩亦惟有鞠躬殉務以期無慊此方寸之隱衷而已至於成敗利鈍尚能顧慮乎近來外間風說紛紜妄傳中日邦交將釀成破裂之消息遂至一時人心咸起恐慌然據鄙人觀之以當今大總統之明鑒萬無強硬拒日本要求而出於魯莽輕率宣戰之理也總之我國軍備勿論國際變動如何嗣後非大加改革養成優勢之大軍不可苟因循故轍僅恃現時之陸海兩軍立國於弱肉強食之世遑望國防鞏固外交泰然而不棘手也寧非守株待兎耶是以大總統近來有鑒於此銳意振興軍備極力運籌改良陸軍之計畫擬定先於各省設立模範軍團然後漸次改良一般軍隊併聞刻已決定施行徵兵制度之方針因現時該項完全制度不易遽然執行先試用簡便辦法以期循順漸進而收水積渠成之効考北京所設之模範軍自今年五月間一混成團業經編製完竣每日在旃壇寺練習不怠其成績極稱良好聞該團尚擬擴張兵員增為一師各省不久亦將着手改練軍隊從此十年之後國中其練成健全優尚之軍隊乎云云

政府之預思防患

近來中日交涉正在進行之頃北京及各省有種種風說次第傳播政府若不豫思防範則民心之所激變生意外貽害國家亦未可知聞政府日前即飭內務部及警察廳極力從事維持治安並通飭各省將軍及巡按使嚴防民心之動搖以過意外之事變大總統對於此事亦非常憂慮云

要塞砲台均設無線電

傳遞消息以無綫電為最便吾國自中央政府於通商口岸江海都會等埠安設無綫電後淞滬粵閩間早經互通電信茲聞中央以便利通信起見於各要塞砲臺亦飭安設無綫電業由海陸軍部電飭各要塞司令查明如有未經裝設電機之處着即妥為籌設所有經費呈由該管司令部核撥故現在緊要處所均能與淞滬閩互通消息矣

與操軍艦陸續赴澄

滬函云海軍李總司令以南北洋兵艦舉行會操其操地現既擇定江陰洋面則應行與操各艦均須先期開往茲查駐泊南黃浦之海籌巡洋艦所需砲彈軍械業已一律配齊爰於昨日飭該艦長着於二十七號由滬駛往江陰預為布置操務尚有防務浦江之建康同安二魚雷艇及建威砲艦等亦在會操隊內其需軍火藥彈皆已裝就故亦定於下星期一（二十九號）由滬出發赴澄

濫發紙幣之無形損失談

收回全國濫發紙幣為民國成立以來最費研究之問題業已迭誌本報嗣以需費孔巨借款不成收回之辦法遂致中止茲據熟悉中國財政情形某外人之言曰中國政府現正勞思積慮整理財政以冀國庫收入之增加惟對於全國濫發紙幣收回漸不經意不知收回濫發紙幣亦增加歲入之一大宗也中國紙幣除廣東業經收回及北部並東南部各省發行各紙幣價值尚不十分相懸外目下紙幣最充斥並價值最跌落者為湖南湖北四川奉天吉林黑龍江數省其價值高者不逾八五折低者至六折平均以七五折計之而以上六省稅款鹽稅及官業各種收入均不能濫發紙幣而受無形之損失計該六省之各項官款每年收入以一億計算已損失二千五百萬元其餘各省因紙幣所受之損失當亦不下千萬元合而計之實達三千五百萬元之巨故中國若能將此濫發之紙幣設法收回少三千五百萬元之損失即係多三千五百萬元之收入較之施行新稅豈不更有把握乎

浙省警界黑曆史

吾浙警界名雖獨立隸屬內務實則政權早係入章人勢力範圍故邇事武斷浸無制裁年來橫征苛罰更甚於前不從則濫押刑求暗無天日杭報稱代鳴不平立用嚴厲手段對待（如某報評論強奸事主案被拘某報揭載拿賭釀命案訪員受逮）吾民惟有吞聲飲泣奉為神聖不可侵犯就三年度論煙賭罰金達三萬金其中最著者為湖州國王文勸清狀元鍾學使兩家既不依律送出法庭處斷亦從未照章列款公示對於竊盜嫌疑犯尤為慘無人理先由探隊私刑逼供過堂不承輒責千板有立斃杖下者有移檢廳而後傷發致命者跡其破壞司法蹂躪人權萬惡之罪狀罄於書不勝書彼在上者既縱於暴斂斯在下者益肆其貪殘一般廳局之探員分署之巡長聚賭窩娼庇煙包車久視為正當之營業（按杭垣自人力車通行以來十分發達公司多至十餘家車輛增至千餘號悉歸警廳按捐給照從事檢查故成立一公司內而廳署人員必先許以紅股外而分署巡長必分允其承包然後可期暢行不生阻力否則器具完備停放合法亦動遭挑剔務使解散而後已其法各就該管區域認定若干登即轉出每輛每日加取例金一角或一角五分威名大包小包姑以一人承包十輛計使月得三十元至四十五元毫不費力坐享其成所苦者食力之夫層層剝削終日奔馳不謀一飽耳）他若出售賭具亦為若等一種特別之專利盡人皆知無可諱言（按此項賭具半屬檢查得來亦有當場起獲者試舉記者目覩一事證之去秋星期日鹽署總務科伍科長率同科中人沿湖冶遊在岳坟聯員供應會飲於劉氏道村別墅至暮賭興勃發向該分署徵集而具立獻鴿牌二付色子一包記者竊見牌頗精工而骰式則是雜湊一望而知為沒入品是局通宵達旦在座者有某律師某巨商進出亦復甚巨即此可概其餘）甚至輪奸幼女草菅人命不幸案發猶復徇縱竟以一紙空文通行追捕始終未聞獲到一起定罪一人（如最近奸斃下扇子巷王氏女一案首犯顏金福任其遠颺現經女之未婚夫杜杭檢廳遞具反坐甘結已定開棺檢驗一面移催警廳追捕恐亦終歸無效）獨於長官出門開警放礮有差則處分立下勵厲異常并該管之署員不能免於無過此吾浙警政專從表面上之形色着意講求而實質上之精神斷敗不堪言狀也尤可慨者警費支出本有額定乃特別捐之上又加各種附捐常年捐之外更增所謂臨時捐幾於無月不捐無店不捐無家不捐悉數難窮其名論者詆人頭無捐耳而至今日竟有按人抽捐之舉致釀極大風潮起者聞而駭然詳加調查得其真相益嘆警界之橫暴達於極點宜吾民奮動公憤起而抗爭之激烈也杭報謂警由學捐實係誤傳此則關於學校前途不得不亟為糾正爰將詳情揭布如下藉徵輿論之一斑

教育經費之約定

全國教育經費每年至少二百五十萬元湯濟武君擬與財政部約定如不能應付此款即呈請大總統於教育總長一席另簡賢能

財政部通飭各省財政廳長

財政部自周緝之到任後裁減冗員可為各部之倡近以各省徵收機關冗員太多亦飭令各省財政廳長認真整頓其飭文如下

為飭遵事現聞各省徵收機關冗員太多不特經費虛糜且品類不齊易滋流弊稅收難期起色職是之由撥厥緣因皆由各機關濫薦人員所致各省財政廳長綜司全省財權責任甚重豈不欲勵精整理以增收入而裕度支乃簡任甫膺薦書紛至該廳長等或為聯絡感情辦事便利起見不得不從權位置此端一開愈無限制在薦者既以為有例之可沿在受者遂不能迎彼而拒此本署職員既滿乃安插於外局當地情形未諳或遷委以徵收既有人浮之虞復有廢事之患當茲國事艱難財源奇窘該廳長等豈宜以一時瞻徇之故致誤要政而累大局伏讀三十日大總統申令嗣後各官吏有違法關說請託者均准接受之人舉發明訓煌煌各宜懍守本部現經嚴戒部員不得向本部所屬機關薦託人員該廳長等對於本省無論長官僚友祇能為事擇人不得為人擇事並著恪遵申令遇有違法關說請託者即行據實舉發自此次通飭以後該廳長務須實力整頓勿再瞻顧情面牽引冗員濫竽充數致滋口實尤所切盼此飭

財政部通飭各省籌辦平市官錢局

財政部為調濟金融起見先從平市官錢局於北京並擬推行於各省各節已誌前報茲聞該部近已議定辦法通飭各省從速籌辦其飭文畧謂全國濫發紙幣今既不能悉數收回自當積極進行以期統一近來風聞外省有以生銀攙銅質改鑄新幣混用於市最為幣制之害欲救其弊須先設立平市官錢局可為種種改良之預備云云

航空校廠成績之請獎

參謀本部前因航空事業為今日世界各強國所注重之戰器故在南苑除設立航空學校外復設立航空製造廠一所以資造就日前唐次長特行親往南苑調查一切見該校廠成績頗優除當時將該校廠管理及教員人等親加獎譽外復將該校廠所有開辦以來各成績開列表冊呈明黎總長核閱後特呈請大總統頒示獎令以資策勵矣

海軍部最近調查三項之目的

海軍部近來陸續派出之鄧幔雲調查駐滬海軍司令部之新建碼頭程璧光之調查南京此次海軍軍官畢業並派南京海軍學堂監督鄭倫君接收吳淞商船學校事宜各節聞以上皆與沿海擬設海軍學校有關並海軍部對此三項之注重目的數項誌下（甲）海軍畢業事項（一）關於軍港區域內海軍之勤務（二）是否熟諳外洋內海水勢及明暗礁嶕小島地理（三）配置軍艦及操務防務諸法則（四）魚雷艇及各砲艦射擊等法之精要（乙）吳淞碼頭事項（一）船艇停泊事宜（二）望臺位號之地點（三）設備防禦之諸材料（四）比較推廣他處軍港碼頭之各要項（丙）商船學校事項（一）檢查存儲擊船桴鼓錨練（二）各生於兵商輪船駕駛方法是否嫻熟（三）調查各種暗礁里標記（四）考其管理時辰及測羅經差標記

路政兼營林業之良策

鐵路為國家交通脈絡主其事者固以力圖本業之發達為職志俾便行旅而利運輸而沿路之有益利可興力能兼逮者亦不妨附麗舉辦增瀹利源較為事半而功倍交通部有見及此曾就京漢路沿綫適宜地域設立植木場並事林業遴派員司經理其事頗著成績近聞浦路趙局長亦聞風興起擬即倣照辦理查悉固鎮一帶山地甚多宜於林植預算經費亦不甚巨而收利極大日內業經擬具辦法詳奉部准並已派定該路地務正段長唐榮禧承任一切尅日進行云

公府中之十八學士

開國法鑑為內史長阮忠樞君所呈進現聞阮氏以編纂是鑑關係昭示來茲而垂永久非聘多數通才不足以資完備刻已明呈大總統聘定劉春霖楊度張國淦王壽彭沈兆祉閔爾昌王式通夏壽田沈祖憲吳闓生王振堯吳璆鄒沅張星炳陳燕昌董士佐劉燕翼謝煊等共十八人乃近因書魏徵十思呈進每有謂為十八學士者殊不知此後尚須添聘此數仍有未足云

中國銀行總裁將辭職

自居子沂去財政部外間即傳言中國銀行總裁薩福楙地位不穩月昨果有趙椿年會辦銀行之命令財政部二次修正中國銀行官制以財政總長為督辦今既突然派一會辦總裁地位已如同贅疣薩福楙至是實不能安於其位即將提出辭職書但聞薩雖係周子沂援進之人而去年營業則贏利一百五十萬不知後來者能否無使前人專美否云

小說

恨海潮（六）

綫不自持 不由歎了口氣道 湘佩妹々呀 湘佩妹々呀 你現在的境遇 正不知如何孤苦伶仃 我恨不能立生兩翼 飛到你的身傍 安慰安慰你 我與你之婚事 正賴令堂在中維持 目下竟爾長逝 前途茫茫 實在令人不堪設想 言罷又向下看

妹今先將別後所遭 爲吾哥言之 哥行五日 家君忽奉憲命 調差吳下 又六日妹隨侍兩大人赴蘇 寄寓大太平巷 爾時吳下時症方艾 阿母積勞體虛 不幸染及斯症 症初發時 吐瀉交至 舉家惶急甚恐 延蘇垣諸名醫會診 百藥紛投 迄無一効 乃未及週時 竟棄薄命妹而返天國矣 低個懷胎十月 鞠育三載 罔極大恩 百身莫贖 今也如此 夫復何言 嗟乎英哥 自今而後 誰爲翼我 誰爲覆我 痛我生之不辰 傷薄命之失恃 來日大難 何堪設想且也阿母與庶母 素不相容 舍妹錦娥 庶母所出也 秉性好動 家君惡其少靜穆氣 因之獨鍾愛妹 庶母因妒成怨居常仮視妹於眼中釘 必思有以去之 每譖妹於家君之前 冀間我父母天性 幸妹常依慈母蔭下 得不受厥累 然阿母在日 猶尚敢若此 一旦朽木中摧 渠焉有不將與我母之積怨 及妬家君厚我之心 一並而發洩之乎 英哥思之 今後歲月 妹尙易度也耶 苟不幸而橫逆飛來 雖堪相愛 亦惟有忍氣吞聲 樂天知命而已 倘何言哉 每憶婚事 言猶在耳 欲行上稟 赧于啓齒 今處哭泣之中 衰麻寄身 情欲不忍出此 終日閧方寸如焚 忽忽若狂 盼哥駕臨 幾如望歲 想吾哥果斷明決 定能爲妹分憂也 書到之日 祈即整裝 炎日多厲 諸維自愛 湘佩上言

英齋將此信看完 不由心中大爲灰退 忽見書僮兒在身傍兒伺候 似欲有言 遂問道 你有甚麼話 要和我說麼 書僮兒道 太太在屋裡等着公子吃飯哪 我方才見公子書信沒看完 所以沒敢說 英齋道 我因貪看着信 竟爾忘了甚麼時候了 你怎麼不早說 當時將信藏好 來到中堂 果見老夫人先在 一見英齋 遂先問道 我兒來何遲 方才小童兒說你看書信面有憂色 那個信是從那兒來的 吃完了飯 拿出給我看看 英齋一聞此言 恍如冷水澆頭 汗如雨下 自己暗想 本打算先稟過母親 而後再託媒人去說 不願意令老人 知道自己早定了婚約 這個信如果給老太太一看 母親必要怪我自專 自己當時遂造了個謊言道 這個信是上海一個同學來的 不過是平常問候的信 書僮兒說的話 乃傍觀之誤 孩兒何至於此 孩兒想母親天天兒操勞家務 已狠辛苦 晚上正宜多歇息歇息 何必又耗損精神 看那個無關緊要的書信 老夫人聽罷 也就不往下追問了 飯後英齋在庭前散步 自己回想上月在申江上 與湘佩攜手名園 締結良緣 其情何等綢繆 曾幾何時 事情頓變 實令人傷心無限 明天到女士那兒去 應當怎麼個託詞 想了一會兒 忽然有了主意 遂假託友人約期赴惠泉避暑 大概我母親沒有不信的了 自己打好主意 第三日和自己母親一提 老太太果然答應 當日晚上 遂預備了預備行李 上了輪船 向蘇州進發 不一日已到 自己下了輪船 找了個旅館住下 遂跟棧房主人 一打聽 太平巷的路徑 主人道 貴客初到 人地生疎 敝處有轎 甚爲方便 英齋道 那麽勞主人的駕 給我雇一頂就是了 不一時轎子已雇到 英齋坐上 逕一直到湘佩的門首 下轎打門 從裡面出來一個底下人 樣子狠是傲慢 英齋道 竹溪先生在家沒有 我學生有點兒事要見一見 那人道 我們老爺出去了 說完掉頭就要進去 英齋恨他不恭敬 打算不理他罷 心裡結記着湘佩 遂暫爲將氣一忍 說你們湘佩小姐這些日子好哇 （未完）

美哉！美哉！
双美人牙粉
クラブ

能使齒如水晶 回

配合二十余種之貴重原料製成有煉製粉製二種其品質優秀有効驗乃在牙刷之毛端少許而用之則能保護牙齒永久堅固

双美人化粧品 總經理 安東縣 福增洋行

各處洋貨舖藥房均有寄售

本舖 日本東京大阪 津村順天堂大藥房

子宮血不調
第一最快見効的第一保身的就是 婦人良藥

產前服此藥
流產逆產難產的皆能預防的就是 婦人良藥

產後服此藥
滿月下床身壯健保着母兒的就是 婦人良藥

中將湯 中將湯 中將湯

主治効能
●中將湯善治子宮各病
●中將湯善治月經各病
●月經妄行服中將湯立愈
●經來腹痛服中將湯最効
●處女初次行經能治各累病
●月經愆期非中將湯不効
●倒經性使血脈歸止
●白帶赤帶非中將湯不治
●豫服中將湯可免小產
●產前產後中將湯不可少
●孕婦服中將湯能養血保胎
●中將湯能養衝任調和八脈
●中將湯常服易孕得子
●中將湯固本養精之功
●中將湯有保腎肋陰之功
●中將湯能治憂鬱病

藥價	
四天份	四角五分
一禮拜	七角五分
二禮拜	一元四角
四禮拜	二元五角

●各地藥房均有代售

本店 奉天小西關大街
支店 本溪湖永利町 撫順明石町
株式會社 南滿銀行
電話 經理人用 日一二 日五…

弊行辦理普通銀行業務存放匯欵力求敏捷不悞…未週知特此佈告

各大藥房及洋貨舖均有代售

三百三十三號金咀香煙

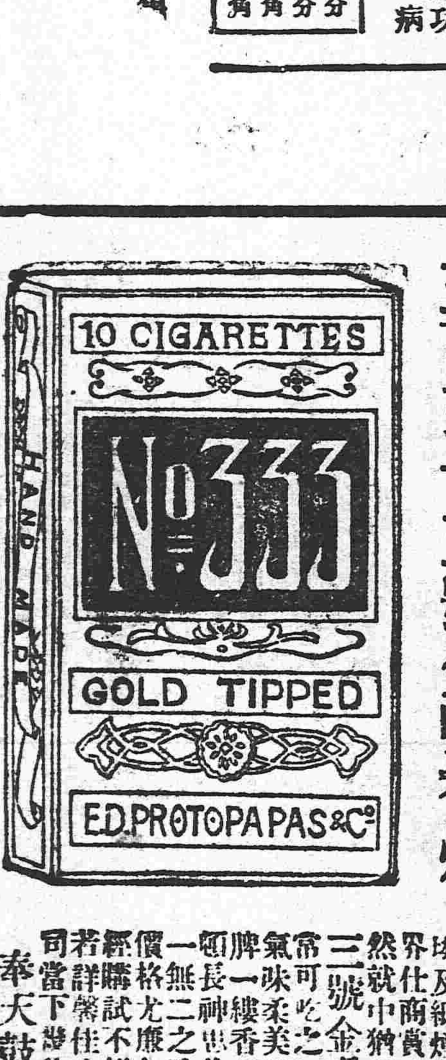

每盒銅幣六枚

啓者本公司特製上等各號埃及紙煙售創以來頗蒙各界仕商賞光 然就中獨以 三百三十三號金咀紙煙 最爲適常可吃之佳品且煙質精良氣味柔美溫爽香撲鼻入沁牌一縷香噴出使人聞之頓長神此誠珍貴特品有一無二之香煙況品物既美價格尤廉如蒙諸君惠顧一經購試不惟足徵言之不若詳察佳味尙不知爲本公司當下贊詞也

奉天鼓樓南路東 中國電話三百九十二號 普羅斯煙公司白

本號開設在奉天大南西門裏路北 分換洋銀 各埠銀行鈔票匯…
敝號在奉已屆八年精理內外…
各種紙張 雜貨…
…光明洋行

九重胰子
芝蘭胰子

當今之社會日進月步本皂之聲譽始終超然勿論何界人士愛用之熱幾有須臾難缺之概敝行復努力研究精益求精製本東西歐亞化學之法質加潤面養容之料大其效力以供需用且經濟意旨

敝行素操故由敝廠製出之兩大香皂現雖於邊山僻地已無不見者已莫不愛用者矣

此兩大香皂品質之優秀價值之低廉以及其持久之特点他店之貨決無及者

東三省總發所　奉天營口　**寺庄洋行**

保險代理　橫濱火險公司

東三省新聞

▲奉天▼

● 派員勸慰居民

張巡按使以中日交涉不日可期和平解決在一般人民奉有前次通示稍明時局者當可默息杞憂無爲道聽途說所惑乃近者蚩蚩者氓仍然杯蛇市虎妄聽妄言竟有城居驚遷下里鄉毘鳩集市廛者日夜數驚竟以風鶴自擾若非派員分出慫恿安居樂業以維秩序而息謠言當委分奉知事杜威王乃斌等前往各縣查慰業於日昨聯翩首途矣（伯）

● 移民代表來奉

移民實邊決定施行魯省巡按使蔡子慶将將無告貧民千餘人由火車運奉再轉黑省俾資授田墾闢派委員二名護送靳泰武將軍則飭軍政執法官羅培鑾充作移民代表以便與特軍按使接洽商辦一切昨已涖奉謁見軍民兩長官云（禾）

● 電飭五年內不准興修

巡按使公署頃奉財政部電飭現當國家財政困難已極凡內外官吏應如何敦尚儉樸愛惜公帑以爲崇實黜華之計乃近年從政者往往徒飾外觀罔知大體動輒改建公署廣拓洋樓土木丹青經營無藝多則數十萬少亦十餘萬金大傢惟侈豪華員司藉圖肥已興言秕弊可爲悼心現在時局已寗應剔除虛糜培養物力所有京內外各官公署近五年內概仍舊貫不得藉口興修自此次申誡後倘有再蹈前轍定當從嚴懲處以節浮糜而敦本計云云聞巡按使刻已轉飭各屬遵照矣（冠）

● 收容所實行解散

去冬風雪爲災加以日德戰爭因而失業貧民潛來奉天謀生活者實繁有徒人多地狹飢來驅我流離道途轉爲乞丐張按使以原設之棲流所難以收納飭由商工兩會捐募款項復令警察廳設立臨時救濟貧民收容所盡數留養俾免凍飢刻值春煖陽氣煦人經費不足自應停辦解散出所使營生計去其倚賴性質將來不至成廢已於日前實行云

● 擴充水利計劃

巡按使張貞午以水利組織條例業早奉有中央公布施行奉天全省水利官與者甚夥雖前茲設有專局委任蘇威恒局長爲辦無如一般農民拘墟是守大利委棄諸地以致水田疏種者寥寥現值春耕伊始河冰泮解正宜及時進行故招商蘇局長妥籌擴充計劃聞已議就由財政廳撥款四萬酌設分局以資迅予興辦而便有事西疇云（伯）

● 槍斃亂黨之辨訛

聞有亂黨鮑德三者日前潛身赴營希圖勾結起事泰大總統密飭陸軍拏獲送交二十七師本部詢明槍斃在案因該匪與二十七師督隊官鮑君子揚同名以訛傳訛鮑子揚業已槍斃之說遂閧動全埠茲查鮑君現在鐵嶺安然駐防經其友人函催迅速回奉證明以息謠諑云（我）

● 右將軍咨領巨炮

黑省朱子樵右將軍以該省師制組織較晚一切軍用利器未克備楚所有炮營尚缺砲位六尊值此邊省鬍馬赤眉橫行無忌大股動逾數百直成匪世界焉非利砲遠擊難寒賊胆而殲渠魁是以咨請上將軍撥借以應急需並派委馬副官凱英持文前來當飭令軍械廠楊廠長宇霆照發克虜伯快炮三尊過山炮二尊運解北返矣（伯）

● 加增稅捐誌聞

斗秤河防八厘各捐於前清光緒二十二年十月間經趙前督次老裁併奏改統捐分爲出產銷場兩稅出產值百抽一五銷場值百抽二頃聞財政廳董廳長擬每稅酌加一分再行運護向不納稅僅收照費銅字四枚此次酌加亦照貨價百分之一抽收等情已函請巡按使轉呈中央政府鑒核但未悉能否照准耳（冠）

● 禁止現洋出境

現在又有奸商收買現洋運往他地致本地現洋昂其價值向各銀行紛紛兌現亦騷擾市面之一端經商務總會呈明巡按使請示抵制方法當經巡按使飭知警察廳派警查拿遇現洋出境之人一經拿獲即行重懲不貸云（確）

● 熊牛防守尉撤裁

熊岳牛莊兩屬向設有防守尉缺位次城守尉職任管理旗籍尤重維持茲因尉署事事撥歸縣治而旗員甲兵隨缺伍伍四成經費領訖既無公務又停俸給風流雲散曹部一空故聞近准內務陸軍財政三部先後咨行到奉一律裁撤酌設治委員等因張貞午氏當查牛邑有黃祖安接辦而熊邑虛懸只可委人前往已分行撤裁云（伯）

● 圖書印刷所亟待維持

本城圖書印刷所先由學務公所創辦自歸省教育會接辦以來純出會欵接濟總計前後挹注不下四五千元初聞該所頗稱得利前年歲終報告贏餘有千元之譜經教育會議決暫不提取留作所中活支不料去歲一年之間匪但餘利無存竟虧折至九百餘元外欠尚有八百餘元現聞該所需用紙張及工食各費大半無着時以總理個人名義零星告貸然杯水車薪難期有濟不得已仍請教育會出欵維持前於二十八號開會討論尚未決定辦法聞下禮拜再行會議諒必有適當之解決云（我）

● 檢定小學教員

張貞午按使以小學爲國民教育之始業國家之興衰繫焉而教員苟不得人仍難收效去歲曾經詳請教育部檢定小學教員祇以迫于經費及期遂改定于本年暑假期內實行日前已由教育科謝主任擬定小學教員章程及檢定委員會章程通飭各校一體知照矣（仲）

● 趙知事辦事得體

薄豐公司一案已由張按使特別責成瀋陽縣趙寅生知事辦理該知事因與榊原農場時有交涉事件故特雇日人兩員備作顧問並專辦此項交涉聞近日以來交涉非常進步遇事亦易爲解決並將所有圈內民地亦將一律撥還原主承種矣（仲）

● 分治員易人

莊河縣屬石城島分治委員李某現已期滿經張巡按使調省另候差委遺缺以保免縣佐孫葆青接署飭知後催令速往涖新云（禾）

● 保免縣佐照准

地方遼濶縣知事一人耳目難周專賴縣佐協力贊助斯人存政舉自無偏廢之弊張按臺特將資格較深之徐夢奎王杜存孫葆青王善祥李澤川等加具考語列入薦剡呈請中央以縣佐留奉補用聞已奉覆照准飭知該員遵照云（禾）

● 現洋加價原因

比年歐戰事起省城市面現洋曾異常缺乏幸經官商一再維持始得活動自中日交涉問題發生後市面現洋又見缺乏推其原因實緣富裕之家均收買大宗現洋存儲以致紙幣充斥現洋缺乏據聞刻間兌換小洋至十元者即須加貼水洋一元云（冠）

● 國有林暫行規則通飭研究

東省山深林密地方遼濶每值伐木時期多數木把及小本木商任其自由入山久成習慣官家雖有票費照費入山腰牌費斧頭費之種種徵收而事先有並不發照給牌事後亦不稽查者茲經東三省林務局局長体察情形變通現部頒國有林短期採伐規則編訂東三省國有林短期採伐暫行規則草案詳請巡按使核示進行現經按署通飭各道縣詳細研究矣

東三省國有林短期採伐暫行規則

第一條 東三省國有林除依東三省國有林發放規則發放外得依本規則行之

第二條 凡欲領取短期採伐執照者須向東三省林務局或林務分局稟遞承領書由局查驗發給其未設林務機關之區稟由經委託之地方官署查驗發給前項執照統由東三省林務局遵照部定格式印發

第三條 承領書載事項如左

一 採伐人姓名籍貫住址

一 採伐之山林地點

一 採伐人數

一 擬採樹類名目及株數

第四條 採木人數每照不得逾十人

第五條 承領書經東三省林務局林務分局該地方官署核准者發給短期執照由承領人繳納照費銀五元

第六條 採伐時期以一年爲限

第七條 承領人於木材到埠或出售時應將所有木類名目大小及株數開單禀報發給執照之局署查驗約計市價繳納山本百分之八

第八條 凡未經領有採木執照擅自砍伐者依森林法第二十二條以森林竊盜論

第九條 執照不得轉賣讓與或抵押與他人

第十條 如承領人於木材到埠或出售時不按本規則第七條之規定禀請繳納山本者除追繳外以後概不許請領執照

第十一條 承領人於繳納關稅時須呈驗執照無執照者即依本規則第八條辦理

第十二條 換照時須慿齊上年執照暨各項稅欵收據併附承領書稟局查驗

第十三條 本規則如有未盡之處由本局修改詳請農商部核准

第十四條 本規則自批准之日施行

● 調查司法員返報

張貞午按使前以司法行政既身任監督所有各法官之優劣必須切實調查方資考核當派分奉知事張養吾汪翔爲前往查察業誌本報茲則第六路調查司法員汪翔君事竣旋奉報告壹是聞某某法官貪贓枉法數逾五百元以上現正辦稿調省訊懲不日可宣布眞相矣（伯）

● 譚廠長丁憂過奉

黑省呼蘭製糖廠原三省所合組自譚廠長兆麟經理以來頗有起色漏以譚君接有廣東原籍訃音先父棄養當申請喪假三月回粵奔喪奉准後遲之又久庖代之張承燮廠長始行莅呼交收廠事故譚君得買車南上於昨抵奉寓滿鐵停車場大德棧一宵翌晨即行改搭京奉汽車遄返矣（伯）

● 飭令四路添設屠獸場

瀋陽縣趙寅生知事以屠宰捐一項業經頒行有日亟應照行未便因循故昨特飭鎭鄉警察事務所成所刻轉飭四路分區局官就各該管適中地點各設屠獸場一處凡鄉民宰殺牲羊務令其赴場納捐以重稅務而資衞生云（冠）

● 鍾知事辭却選舉員

遼中縣選舉員鍾知事繼昌奉飭派差後觀察大勢無以設施種種棘手遂萌退志爰於日前旋省晉謁按使辭去選舉員一職另候驅策聞已准如所請矣（禾）

● 分飭協緝兎子閻王

將軍行署准巡按張貞午氏咨以盜首兎子閻王搶掠新民局所幽民而後竄赴新二十師同營追剿出境未獲北竄法庫一帶請飭二十八師分路派開者助力協緝因張錢安上將軍準予行咨當令行該師張旅長海濤及台營長玉泉並二十七師等一體通緝務獲究報云（伯）

● 徐帮審稟請送考

鳳城縣帮審員徐斌前以西屆知事縣屆考取商請朱翌周帮事詳請巡按使送部與試嗣策上書以爲登庸地步經張貞老照准該員昨由鳳城來省請咨齎文已於日前携帶西上云（禾）

● 警長之更易

警察一職關係匪要任用不慎貽誤非淺西安警察長程紹裘氏因年幼才輕難勝繁劇已經按使調省以王履吉承其乏王以地稱難治措施不易當即繞辭遂另委洪達前往接充云（禾）

▲營口▼

● 趙司長之認眞

本埠鹽務掣驗緝私局局長趙壽山君日前奉委晉省數日昨始歸營然下車即聞所屬某緝私分卡卡長拿獲私鹽私罰私放等弊而趙君親往詳細訪查寔有其事刻正辦文日內即禀請鹽運使核辦云

● 警衛隊先行撤回

本埠道尹公署自練軍兵撤回防守後即由警察廳撥來警十廿名以資警衛榮道尹以各署警士簡單不敷分布未便以廿名獨守道署特此函知警廳先行撤回十名以資訓練俟有用途再行撥回該警士等業于日昨調歸本署仍舊服務云

▲新民▼

● 警長果有人運動乎

警察局長張金聲氏蒞新有年人地相宜實警界中不可多得之人無論軍警函民各界感情均稱融洽凡遇事故排難解紛無不和平解決地方因之安靖日昨風聞有許魁堂者在宏濟彩票得獲二彩用此等金錢運動欲得新民寧遠二處警長之缺而許某眞可謂奇想天開得隴望蜀云

▲錦縣▼

● 朱知事留任

本縣朱知事佩蘭於去歲因獄變受降等處分等情以誌報端茲聞經遼瀋道尹查該知事平素辦事認眞頗爲嘉許擬留錦任以資辦理要政云

▲鐵嶺▼

● 團董有志向學

本埠保衛團董孟述光君近因北京中央警察傳習所行將開辦遂稟請陳知事詳送省憲轉咨該校肄業聞已允准惟此次所送之人甚多未免擁擠云

▲開原▼

● 添委總稽查

本邑全境警察城廂共分七區地面遼濶駐所迢遙區巡官長雖擇賢任能猶恐弊竇所長全子琨君擬添總稽查一員以清積弊查有四區區官劉子山君任勞任怨成績頗著堪稱其職遂以斯席委任矣

● 追繳官地價

章巖三知事粘貼布告略謂大放官地原爲抵還外債封納錢糧乃是國家正賦亟應踴躍輸將查有已領官地地價及官地錢糧計今三年尚未繳納殊屬疲怠已極仰各民庶一体知悉務將放領地價應納錢糧速爲遵繳以免押追云

▲昌圖▼

● 未來之商會總理

商務會總理趙明德氏業經期滿照章改選該會即赶辦選舉一切手續已誌本報茲聞商界大爲物色難期得人某也素孚衆望挽之不就某也鑽營運動希望自選種種現象不一而足刻聞商界可靠人云前工會總理李開第君大有希望云

▲長春▼

● 権運局局長回長

権運總局黃幼臣局長謹愼從公凡事不假他人之手自吉江合併辦理之後內容尙須有所組織之處咸必親自檢點日前曾往營埠整理一切茲復前往哈埠安置其各分設昨始回長如此愼重何患弊端之不悉除耶

▲吉林▼

● 通飭保護游歷之醫學博士

縣署近奉省交涉署飭開案准直隸交涉署咨稱德人醫學博士耿士根赴吉游歷飭屬保護等語合亟飭仰該縣知照德人到境時照約妥爲保護以重邦交並將入境出境日期報查云

▲哈爾濱▼

● 俄站之新軍

租界向有駐防軍隊二個洛得（譯音）合計數五營守護鐵路車站自歐戰發生將原駐之勁旅調赴前敵均由海濱換來續備兵現因戰地延長需多兵數日前將哈防軍一律調赴戰綫近由本國發來後備兵千名留守護鐵路各境云

● 土奧俘兵過哈

中東鐵路車站前日俄歷三月十日有西伯利亞路來車載土耳其及奧大利俘虜兵二千餘名下級官數人聞係發交東海濱省收容工作云

● 俄人又募插花捐

租界內俄國僑民自歐亂以來對于一切納捐義務無不踴躍愛國熱忱或傾囊捐助或奔走勸募不遺餘力茲前月二十七號經鐵路某職員發起插花會均以女學生及貴紳持紙印章在道裡無論中外按人插花勸募並聞得此欵項捐助十字會救治傷兵云

● 謠言宜禁

本埠地近邊陲距內地覺遼遠事多有傳訛日中日交涉發現以來等等謠言不一而足近因交涉雙方爭持並只日本駐華軍隊逢瓜代之際以致人民更生誤會甚言尤甚有謂四月必開戰者又謂日商十五日回國詳探原因係道裡有一種邪教乃黃天教之流所造以惑人心望有查察之責者以詳解釋云

● 各埠銀行及糧食行市

[illegible]

天氣

[illegible]

▲黑龍江▼

●龍沙教育界之人材

▲林傳甲　林傳甲福建人壬寅舉人京師大學教員於前清光緒三十二年由廣西調江歷充學務處提調學務公所總務科科長行政公署教育司長現充巡按使署政務廳教育科科長計資十年創辦師範中學實業女學各校曾保薦教育部記名鐵事現經大總統獎給匾額一方以示優異

▲陳信　陳信係日本宏文學院理化學專修科畢業於前清光緒三十三年由前學務部咨派來江歷充綏化高等小學校兩級師範學校監督畢業理化博物歷史蒙文五級現改省立第一師範學校仍繼任校長創辦附屬小學十級

▲王廷元　王廷元係保定速成師範畢業於前清光緒三十二年由北洋調江創辦高小學及師範簡易科學生兩次畢業曾任大通縣知事一年創辦高等小學民國元年任全省中學監督旋改省立第一中學校仍任校長畢業甲乙丙丁四級

▲陳昭卓　陳昭卓係京師大學優級師範畢業於前清宣統元年由學務部分派來江歷充綏化高等小學教員滿蒙師範學堂監督畢業學生分派各旗創辦小學民國元年改任工業學堂監督現省第一工業學校校長

▲馬應審　馬應審係本省師範畢業歷充北路小學教員東布特哈視學員綏化府視學教育總會正會長教育司科員現在省教育會正會長蒙旗學校校長以上五員均經大總統獎給五等嘉禾章云

●蒙匪又有南犯之耗

呼倫貝爾逆酋勝福客冬因兵餉支絀將各屬駐防之蒙軍遣散後倫境蒙匪蠭起希圖南犯各節迭誌本報昨據呼倫來人云該匪現在嘯聚已達二千餘名擾與經棚一帶之蒙匪聯絡一氣乘中日交涉未能解決駐防蒙邊之軍隊不備之際南犯惟該匪現在乏於軍火難以實行望駐防之軍隊亟宜嚴防勿被其攻我不備云

雜　報

▲奉　天▼

●一產三胎

小西關太清宮後胡同住戶孫乃文之妻鄧氏患病數月腹脹如鼓或有謂係胎孕該婦不信遂請醫調治據該醫診云乃水鼓之症於小腹針灸數處及該醫甫走後該婦腹痛如刺俄聞呱呱兒啼當產生二男一女移時均先後斃命惟該婦無恙云(冠)

●新臺醜聞

大北關財神廟東胡同住有韓某者向有新臺之癖其子年十九現在小東門裡某商號學習生理媳某氏姿容美麗該翁久懷歡心屢次調戲昔被子媳拒絕前夜間乘老妻睡熟挺身裸體奔至其媳床邊用手亂摸媳勢出無奈急起將其頭面抓破鮮血淋漓隨將衣服穿齊奔赴其夫所在哭訴原委當將其夫轉喚東關某成家暫住至後來結果如何尚不得知(冠)

●以身殉夫

大東關燒鍋市住戶魏玉佩以修理鐘表為業稍有積蓄其妻章氏美而賢夫婦和諧有如魚水近日魏某以瘵疾殞命章氏痛其夫之云亡數日不食於葬埋其夫之前夕吞食鉛粉一兩隨夫而逝亦近今之賢烈婦人也(確)

●明鏡高懸

城南白塔堡谷姓一子農愚娶媳城內鄒氏在守時因與同門而居之宮某有染頗如以膠投漆中誰能別離此狀態自于歸谷巫山隔斷床笫弗睽日夕觀夫農而苦態如鬼熏熏作汗腥腐垢傾塌足手皴一寸厚惡之甚加以細懷宮男當尤效離婚起訴法庭經法官窮鞫有何正當理由該婦因謂夫君陰裁如繭不能人道懊伊終身法官又復推究曰爾夫洵如爾言此離固可想伊亦必完人飭令產生婆驗婦破身否詎鄒氏赧赧然伏首無詞終任隋仍歸谷而已該氏誠不足道而司法官如斯明哲不媿明鏡高懸矣(伯)

●物各有主

南關洋樓前弄內有李姓婦子色弗美好修邊幅與黃兒比鄰總角相狎相愛迨各年長李之双親取歸其女外出當字彼城內某男為室在該間秀鍾情負子惟不知人徒向母氏堅懇願從黃某終身否認嫁某也李媼知女與黃開情實笑領之並非與從經言也而未幾其死言猶在耳女亦通人道來究訴願歸何人說適他姓泣道貢富多亦達人見貨幾於昨一體援緊語云物各有主殆該女謂歟(伯)

●餽飣不通

亡而為有士子大病然不露一試儘管何知觀夫某校生張子倫吉林長春人執學者水對硯友頗自負通家課文一道謂為追韓公而齊歐蘇山前某生母死煩揮如椽之作酷章張則無從可燃俾便吟成惟毛錐直向壘侯頻探楮先生管成輒易窮兩日之力脫稿鄒友傳觀內有餽飣未文蘇東坡前赤壁賦固一世之雄也而今安在哉二句將雄更雖字似此抄襲不倫若遇蒲著志異上緣雲其人又將以獨餽四圖謂之矣(伯)

●女大自由

小北關硝房院住戶王姓女年方登瀛貌僅中姿性情淫蕩每至午後倚門賣笑引誘一般青年子弟調戲成姦每乘室中無人時則誘至屋中大作巫山之會實於家庭風化有礙但不知家長亦有所聞否也(求)

●老而無恥

城西北住戶李某髡而好色養而多情前二年為伊子娶某氏女于歸後即羨其艷欲賦新臺之詩幸女尚賢著任該老百般調戲始終以禮自持嚴加拒絕詎該老色令致悖見兒婦不從又施巧計揚言該女於娘家與某某有染賤其子而日打罵之噫若李某者殆狗彘之不如矣(求)

●自去自來

小西關大街路南源勝德灰舖院內住有大腹賈劉某登徒子之流亞也於客春納得某姓孀婦為小星徐娘半老而丰韻尤存入門以始寵擅專房近因劉某術間鼎無能該婦竟於日前不辭而去劉某睬應此變無異乳子失食終日喃喃像同青空股浩正當無可如何之際忽其婦偕媒妁前來謂劉背待於彼故與問罪之師面劉某諱口無言低首引過祇求婦人不去願守欸餽亦醉之約該婦行為若此可與梨園子並駕齊驅矣(炎)

●討債者野蠻

小北關天后宮前胡同居民陳姓其夫於前月外出家內人口無多突於日昨來一魯莽男子自言楊姓名春圃係錦西縣人謂其夫曾借伊小洋三十元特來討取陳婦不知頭緒焉能承認該楊某謂其若不歸還此款彼則下榻斯家陳婦聽其言語野蠻大加罵詈楊某見勢不佳遂抱頭竄去噫如斯討債者可謂野蠻已極矣(果)

●幸未命中

城西北小寨屯韓某以農為業家道小康近因該屯中屢有偷牛盜馬之小偷凡有牲畜之家夜間均嚴加防範日昨韓某之父至鄰屯探親及至天晚歸家時而鄰人已寢韓某刷門其子誤以為盜於院中用鎗攻擊致將其父所乘之騾擊斃迨其父大聲喊罵時其子方知錯誤呼牽未命中亦云險矣(果)

●牙紀當懲

吾國社會之俗習凡買賣房地恆有牙紀從中越其餘混播弄之弊殊堪痛恨每額外需索尤在律所不容日昨某商人置房數間價合者為牙紀傳某價值言明而傳某子趙之為書寫契約事竣之後強索代筆費小洋十元買房者堅不認可而傳某之子大施恫嚇謂彼之代筆費係官家規定設有不予當則為抗拒公事理應重罰商人無奈遂照數付之嗚呼牙紀之子竟敢如許詐騙有管理責者其亦知之乎(果)

每日購買者實有爭先恐後之勢各代售處現已售罄仍有持鈔幣赴各代售處購者指不勝數云

▲營　口▼

●財東擬控執事

同生長商號業已荒閉現正清算錢目據該號之財東田振氏所云該號並未因賠而荒實被該號之執事王子綸將櫃中存款吞沒肥已私以賬款在外自已開設合成永酒局存心害東所做之偽賬均已敗露擬於日內即持王某所做之偽賬赴地

▲湘省匪徒之猖獗

湘省匪徒之猖獗已見諸前報乃近日以來益發肆無忌憚恣行擾亂如寶慶之趙大麻子常寧之詹心善大庸之廿老六等其最巨者也茲分誌如次

▲寶慶縣屬之獅窯嶺林深菁密險阻異常近忽有洪會首領趙大麻子等率領匪徒數百人佔踞該處到處擄刧大肆淫擄並自稱永州三部下前部先鋒大張偽示賄賂招兵希圖大舉近處居民大半遷徙日來愈聚愈衆無慮數千人刻下已由該知事一面詳報來省一面飭派警備隊長李壽泉率領駐縣第四營排長余盛游擊隊長王桂林前往勦辦矣

▲常甯毘連永明安仁山路崎嶇素為匪徒之淵藪上月杪有匪首詹心善等糾衆騷擾永明縣知事田開憲派隊剿散該匪等野心不死近又竄至寧屬之峰壁岩嘯聚舊夥約計不下千人仍舊大肆殺擄橫行無忌且自稱兵馬大都督刻有偽印等件連日聚衆說誓(即開山拜把)擾近數十里均為哄動並由粵軍方面運來馬匹軍械甚多希圖不軌該縣知事周壬剋正率隊往剿昨據該知事電告省使謂該匪等拒捕甚力現正加派軍隊前往助剿云云

▲介乎辰州永順之間有所謂崇山者地勢極為險阻素為匪黨嘯聚之區去歲秋間曾有少數匪徒佔據該處肆行滋擾旋經官軍勦散茲乃未及數月又有巨匪廿老六(該匪兄弟三人曾在永順起事自稱大都督者)及羅華庭等糾集黨羽數百人駐山滋擾近亦大張偽示招集黨徒聞日下已達二千餘人聲言俟攻永順縣以為根據然後再進攻辰州等處云云並每日分派黨徒到處擄刧近處有芳山莊者已被該匪等洗掠一空復縱火將全莊燒燬並殺死事主十餘人閘丁畏其勢大不敢抗拒聞該知事已請由湘西鎮軍派兵前往勦辦矣

▲海州兩大寃獄之平反

(甲)朱月府　海陽縣紳士朱月府為前清之老拔貢前年多間被偵探宋增祿耿錫光張梓林等挾仇栽贓誣為黨人謂朱月府為偽師長其子朱宗民為偽營長又尹維標孫四顯等均受有孫文委任狀前護軍使蔣雁行不察遽置帳予斬決當時輿論惰於官府淫威咸敢怒而不敢言現經某肅政史據實揭參業經總統批飭巡按使立予昭雪並通緝偵探宋增祿等盡法懲辦至蔣雁行本屬咎無可辭惟光復後維持地方秩序卓著勳勞擬即從寬免予置議云

(乙)鮑鵬　海州鮑家圩董事鮑開鵬富冠一鄉屢為人所垂涎光復時地方秩序未定該圩備有快鎗百數十枝藉資守衛駐防某軍排長王維修意欲得而甘心乃於夜間率隊前往刮圩圩丁徐殿英為正當防衛計開鎗誤斃王排長當由前護軍使蔣雁行劉之潔迭次派隊痛剿圩內居民被累不堪鮑將圩丁徐殿英誤綁解來浦判定永遠監禁所有田畝百數十頃僅留十畝為其母贍養之資餘均沒收充公現亦經總統查明寃抑情形特令巡按使轉飭朱知事將鮑開鵬立予開釋並發還充公地畝此亦差強人意事也

●產生怪物

城南黃家堡子農戶萬福祥之妻萬宮氏嫁娶數年未曾生產忽於前日晚間覺腹內疼痛頃間產生一物面似猿而身似貓遍身柔毛光澤可愛哭時如警士之鳴笛村人咸以為怪每日往觀其異者戶為之塞云(確)

▲遼　陽▼

●儲蓄票暢銷

中央發行儲蓄票以來風行各省以充國庫而補財源之一大善策遼陽縣奉令後即商工兩會及官銀號郵政局等為代售

方審判廳指實控訴云

●女學生無形退學

近據學界人云本埠官立第二女學校之女生皆因該校之女教員文理欠通時常引誘閨人到校任意談講多不雅觀致碍全體名譽雖無令體能課之舉動亦達四分之三殆不到校上課者實屬無形退學云未悉該縣兩署有所聞否

▲鳳　城▼

●胡匪猖獗

去歲四月間狼指草河口五區局所之胡匪原係著名匪首趙振東高乾一二人率領日搶之後終未就獲近聞趙高二匪又在城西林家窩堡方圓路劫車持械綁票現經防營聞知業已會同警察前往勦捕矣

●父子行兇

日前三區長山子高家窩居民牟士文及子牟德游等不知因何起衅竟將族人李萬善及子李某等一併毆傷幾命幸警察就近拿獲未得潛逃現用車解赴縣署研究辦矣

▲安　東▼

●死得可疑

元寶山附近住戶彭殿魁其妻某氏素行秘作神女生涯以致夫妻時常反目日昨彭某忽染暴病身命死後口中流血經該管警察報明地方檢察廳派員詣驗即行掩埋惟聞旁觀者均謂死得可疑焉

●舞弊被控

同樂茶園賣票人某某等將邊坐竟用收回舊票賣錢私入已囊已經多次日昨被該園主在知當即在警廳稟斷現已將該賣票人等傳到警廳拘押不知如何了結焉

●盜犯止法

地方審判廳吳廳長不辭勞瘁清理積案曾誌本報茲於日昨該廳長又將由鳳城縣解來盜犯宋楓忠一名訊明按照治盜條例判決就地正法故於二十九號早八鐘時知會軍警衛護拉赴八道濠槍斃云

●拿獲竊犯

本埠人煙稠密良莠不齊偷竊之案屢見疊出時有彼處被竊而此處破獲者如昨廣濟橋地方值崗長警瞥見有人用馬車拉運衣服數襲前至衛化公司賣當形跡可疑當即上前盤詰言語支離隨經帶署問實係行竊贓物聞即轉送警廳法辦矣

▲昌　圖▼

●分治委員來昌

同江口分治委員曾禹九氏前因擅罰鉅款逾萬餘元當經紳民赴省告發已誌前報茲聞曾君以前途可畏來城寓縣公署內設法運動以期消滅于無形刻聞密託某某二君向曾仲連之後處未識能否和息俟訪再誌

●巡官更調

警察第一區一分駐所馬巡官壬勝寅緝捕得力勇敢有為破獲要案數起以致威名遠播匪徒傷膽地面咸慶安謐鄉民感德殊深該巡官前奉警長飭令調充第二區第四分駐所以資保障閭閻藉清匪患遺缺以四分所巡官郭海山對調現已分別就職矣

▲長　春▼

●義務學校開學誌盛

本城東主顧高廷君所立龍氏義務小學校業明勸學所詳報一案等曾已登報茲於二十九號開學之期外有清真學堂公立小學校生徒及新招生徒同到該校旗幟招展鼓號喧天學董趙君以及管理員趙學由教員周紹文並行公立學校學堂周君刁學堂諸人導引新生徒舉行開學禮並有來賓參觀頗極一時之盛其中尚有女生數人聞今日後增多之時必亟聘女教員教育之聞該處女校校長何冷雪並敘係與從諸女士甘願盡此義務贊助趙君興學之熱忱云

●招領馬匹

商埠一區八號崗警呂紹卿日昨午後三時在崗位截留騸馬一匹守候多時無人認領遂帶至第五區內當由警長馮書臣備文詳送警察廳出示招領云

●拿獲煙犯

城巡第五區警兵程萬年日昨午後六點鐘在二道街門外巡邏見有民人高洪一名形跡可疑當即攔阻盤詰言語支離遂由身旁搜出鴉片膏一塊帶區訊問供在張殿子家所買尹署長派警往傳張開風逃逸內將其妻張耿氏傳訊供認賣煙不諱一併送交警廳罰辦云

●又得優差

日前某報載有平康里軍警稽查處督務稽查員潘一我因在妓館勒索彩鳳下處與某偵探酷海牛波被上峯聞知撤差一節已供衆覽茲聞該員又投効於吉黑榷運總局蒙局長賞幼臣派為緝私營總編練月支薪洋六七十元較前稽查之差更覺優異云

▲黑龍江▼

●著名土販被獲

省垣廣信公司胡同路北大門院內住戶郭某者販賣煙土有年獲利不貲終未犯案日前某處販來煙土若干擬售等皆不意被警察偵悉入室搜獲適該郭某外出僅將其妻某氏帶署未悉如何罰辦俟訪明再誌

●積雪有礙衛生

黑省自入春以來屢降大雪各街通之區均皆掃除而背巷堆積如故近日以來天氣融和冰雪解凍積水四溢道途泥濘行人頗覺艱苦未悉負衛生之責者視之為何如

●二十三日晚之火警

龍江道道尹公署後胡同某宅於昨晚八句鐘許因燒炕不戒於火致將房上堆積之毛柴燃着立即火燄沖天幸經附近崗警瞥見鳴笛招警及時消防隊馳至極力撲息未致蔓延云

▲海　倫▼

●不講衛生

本埠街巷任意傾倒污穢冰雪堆積成山警察毫不過問現已春日融和泥水成渠於交通大有窒礙寄語有斯之責者能令各戶速將堆積之污穢盡數運出街外免生時疫而重衛生交通亦皆利便焉

●賭風盛行

盜賊之源莫甚於賭傾家敗產時有所聞近有南大街榷運局併某商號連日大設賭局四外招引賭徒聚集於室非寶局即牌九輸贏甚巨喧嘩之聲達於戶外與地面治安大有妨碍望有地方管理之責者嚴行取締而保治安

批　示

▲巡按使署批示

原具禀人劉閻氏　禀悉抄沒氏夫劉寶書之財產除當時變價開除外僅存洋六千八百餘元草房三十三間已迭次飭行東豐縣儘數發還該氏不赴縣具領屢次來署嘵瀆殊屬非是至請盡數發還封禁財產一節前據該氏於二年八月二十九日具禀業已明白批示氏夫係自結軍隊企圖獨立之首領據該前縣黃令當場擊斃事屬軍事範圍應按軍法從事沒收財產並不為過維時民國法律尚未宣佈豈能援行所請應毋庸議仍仰東豐縣知事知照此批禀抄發

原具禀人郭風森等　據禀海城縣獲賊譚景宏郭丙丙二名事主郭尚氏以郭氏母女同屯居住是否案內正賊原未可必但應聽候縣知事訊辦不能憑保等無徵空言即予保釋惟案懸日久仰海城縣知事迅速訊明詳報毋再遲延此批副禀抄發

具禀人宋連祥　此案尚未據該縣錄復究係何情形仍仰復縣知事迅速錄案詳覆核奪毋再延宕切切此批原禀抄發

▲瀋陽縣署批示

果殿科批　查該屯前交九十元餉價業已如數扣還號衣價由兩一所剛總將號衣價催起再行歸還該屯並非兩總侵吞槍欸候行知官剛總趕緊催起號衣價以清該屯欠款倘有抗欠即變斥詳請候傳追如該屯亦欠有號衣價未交請出此項餉價內扣抵免致無着副禀錄批行實團總遵照辦理此批

▲奉天巡按使公署謁見錄(四月一號)

保免知事王文藻　奉天農林社會吳光國　警察廳科員吳守坤　前分奉知州李萬言　交涉署科長何煥興　以上均見

保准縣佐徐夢魁　督查鹽業張殿臣　省城稅捐分卡委員王作善　前山東通判洪承慶　警務處業張國棟　蘭錦葛祥屬業驗禁實　以上簽安

月明珠　拉他紅　過五圓
本號廣告……日本電話四百二十一號

乾元金店廣告

本號開設奉天城內鋼行西銀行胡同路北……聘請名師時式……各種花卉首飾盃盤器皿一切專造赤金代賣手鐲表練手留各樣金字牌匾不悞主顧……諸君賜顧者請認本號 本號謹啓

請珍存三炮臺英字紙片

敬贈美麗掛畫

三炮台香煙

能換頂好之美人吹簫畫

吸煙諸君雅鑒敬啓者敝行之三炮台香煙久蒙各界贊賞今特備最優美可觀之華裝美人吹簫五彩掛畫以酬雅意如執有該煙內裝之英字紙片每百張至臨近英美煙公司者則敬酬五彩掛畫壹軸借答光顧之美意務望各界諸君仔細留存三炮台英字紙片以作換畫之具因該彩畫所存無幾專供滿洲各埠諸君之需耳

英美煙公司具

俄商秋林洋行

啓者本行由哈爾濱分設在奉天鼓樓北大街路東歷有年所意今特由本國運到各種貨物零售批發並指定期頂上毛氈青口絨色印花布合斜子布頂上香濱白蘭地飯開一不備新到所用物品無真正美人牙粉雞絲香皂五金鐵器皮底皮漆皮紙煙花素茶呼杯盤之蔴……一切貨物不及備載……中外 電話二百九十二號

北鎮縣城內廣興號廣告

敬啓者本號自前清開設北鎮縣城……寶蟾丸……誠為奇者也……四不得已始議……三毛恐合客主……奉天泰和……廣興號謹啓

恆泰金店廣告

本店開設大西關大什字街路南……專請名師五族赤金紋銀首飾盃盤器皿式花樣工藝研究時資格外克己再者諸君如欲定做何式花樣諸無所至期……之徒以假僞混市各界諸君認明本店牌號為據……特此奉佈

中國電話一百二十號 本店謹啓

神戶丸修竣後定期航行之廣告

本輪船（神戶丸）現已修繕完竣定於陽曆四月三日由上海出發往返日期仍照從前之規定特此通知

滿鐵埠頭事務所啓

奉天萬之堂藥局廣告

直隸太醫院宋醫考驗立案發給執照准鋪售戶代此藥各省府廳州縣均有代售

蔘茸補腎丸 此藥以參茸為君乃仙製草大補元氣專補男子寒精冷陽痿不舉……婦女經水……每付大洋一元

立止咳嗽藥 本堂宋醫祖傳成方專治男女老幼遠年近日諸般咳嗽虛勞傷等症此藥善能止咳定喘化痰生血……每付價洋四角十付價洋三元五角整五付

神效虎骨藥酒 此酒專治男婦老幼心口胃腹疼痛……手足麻木半身不遂……每瓶銀元六角

開胃止痛丸 此丸專治男婦……胸膈……每付二角……試百應

老山人蔘膏 大補氣血開胃健脾每瓶價洋一元

真正虎骨熊油膏 專治腿腰疼痛手足麻木每張價洋三角

◀各埠代售處▶

安東縣福源永 吉林省興順恆 長春裕升慶 開原順益昌 鐵嶺德順長 東平縣興順與 寧遠州順大惠 新民安屯正茗順 農安縣玉升當 遼中縣永成順 鎮安縣協隆泉 懷仁縣長和昌 營口人和盛 大孤山天和隆 太平山中和德 遼陽利順恆 田庄台義增合 康平縣玉成德 長春府祥順通 千金寨德源興 八面城同義成 之宋豐泰

黑龍江綏化興號 伊通州德興源 營口廣順號 昌圖府廣順和 新民府順昌東 阿什河利升堂 公主嶺福陞隆 海城德隆 鄭家屯天泰 法庫門聚生隆 哈爾濱德昇永 雙城堡乾順西 本溪湖張裕舖 孟家縣恆興堂 公主嶺永興盛 鐵嶺復元公司 北林子義升東 通化縣大通當 樺甸縣泰和厚 奉化縣德聚源 牛莊隆盛 天津工業售品所

山海關萬源隆 山城子源恆店 通江口義豐泰 義州永盛號 西安縣永發長 西豐縣公興泰 綏中縣東興順 四平街永慶東 海龍府德泉源 大連天增合 哈爾濱永盛恆 綏中府福增興 朝陽府元吉厚 寧古塔立發當 清河門……發合 鄭家店永……長 孫家台增盛公 鳳凰城登順昌 瓦房店茂盛東 旅順口德太號

此藥奉天省四平街發合德代售四平街吉祥茶莊代售鐵嶺北大街南吉祥面三間便是……省閒設直隸分局代售本堂開設……湯薬飲片各種應症丸散膠丹俱全各處購藥來函備示悉本堂自當郵寄萬不有誤

分此

敬頌區官德政

鳳城警察三區區官伊書春甫爲閻名下十也自前歲升任斯土愛民如子視盜如仇處事和平待人誠厚去秋年景歉收錢法奇緊商民此追彼討爭毆相尋該區官不憚勞瘁極力排解甚至于歛眉焦不遑寢食即如舉家與處麥長增付作媒將姨妹許於于某為妻復又姦其姨妹許女與夫家于姓聞知問罪麥某乃將伊甥許天實寄存付還于鴻諸壓租錢萬餘吊應給于姓求作龍論並將伊甥藏匿逼毆以致至期未能應付互相逼迫牽累無期幸有家長解忠江稟明區官傳訊麥某揑稱其甥欠伊錢八千餘吊經區官訪察知係子虛將假賬取消許天實等始得免累至於與地方之利益謀人民之幸福尤有不勝枚舉者特誌報章用資感頌

鳳城三區 李吉元 于鴻猪 仝啓

昌圖縣有改毀

法律之新文

盛有盜犯李興武者因捐款程家窩堡等處所受捐之牛犢珍王廷選等呈控多年經縣判定太守訊明查實詳報上憲按照民國刑律無期徒刑永遠監禁而其黨羽林等猶復大肆運動欲脫該犯於獄幸知事程公清廉嚴直絕抗拒返其運動明言不諱大有將持改無期徒刑作為緩之條乎一國法律已僅恃守正不阿之程公作閻羅之包老矣 牛國珍具

本店朝鮮京城南大門通 資本金壹千萬圓
朝鮮銀行奉天出張所

奉天小西關路北

電話 日 五二一 長 五二四 所長舍宅 日 長 三一三

支店 東京、大阪、大連、安東縣、長春、平壤、仁川、大邱、元山、釜山、鎮南浦、群山、木浦、馬山、新義州、會寧、

出張所 凡關於銀行普通各項事務本銀行咸可辦理而尤力求敏捷詳確以期無負各界之主托並於中外各通商巨埠設有代理之處以便往來滙兌金銀行發行之紙幣無論與何時皆以本銀行發行之金換劵相同而可按日銀票日本面劵額之數目換兌

松如辭別

鄙人此次遇險承中外親友竭力斡旋煞費心苦幸慶生還特此披露請釋廑念倉促旋里不遑走辭撫躬自問抱歉殊深嗣後再通函候謹先道謝此白

中日合辦 正隆銀行

總辦 安田善三郎 大連大山通 電話長本入一番

本行除照一般銀行例辦理一切外尙注重各項事宜如左

一所有辦理存款務以親切叮嚀爲宗旨
一放貸及匯兌事宜務主簡捷以餉顧主
一凡放貸將各種公債票爲抵押者息率格外從廉
一凡各種公債票照市價從優交易
一兌換金銀小洋事宜照市價格外公道以廣招徠

旅順鮫江町	同分行	電話長一一五番
營口元神街	同分行	電話長二一二番
奉天小西關	同分行	電話長日二五二番
長春東斜街	同分行	電話清一一七番
開原大街	同分行	電話長六一一〇番

新都之花香皂者

優美氣味之芬芳形式之秀雅如吾

本香皂可謂占東洋首位之理想的香皂係本諸學理加以經驗精工製成不特上流社會諸大君子樂爲用之卽各界人士亦無不交口稱贊愛用不置其品質

誠爲絕無而僅有用之一次實有勝於入浴數次之効其去除汚穢係爲本香皂之特色自不待言即就經濟而言之亦滌沐諸浴數次之價爲廉也諸君何賞之用

總經理 奉天 怡信洋行

東三省利通公司承售新華銀行有獎儲蓄票廣告

本公司受新華銀行之委託凡奉吉黑三省界內之儲蓄票均歸本公司一家承售現在如三省境內各地方之（中國銀行）（交通銀行）暨營口鐵嶺之（英發合）哈爾濱綏化呼蘭通遼等處之（震發合）長春之（金發合）●（東發合）（益發合）（務記）大連開原之（禮發合）等銀號均由本公司委託爲分售人有願零售或購買者請就近與各該處銀行銀號接洽可也至僻遠各地方有願購儲蓄票無人售賣者請將票價暨郵費滙到本公司即可將票寄到不悞

東三省承售新華銀行儲蓄票利通公司啓

屬奉天省城中國銀行內